夏曆丁亥年柒月初玖日　華僑報　JORNAL VA KIO　星期日　中華民國卅陸年捌月廿肆日

華僑報

中華民國卅陸年捌月廿肆日（星期日）

夏曆丁亥年柒月初玖日

JORNAL VA KIO

督印 趙斑斕

澳門紅窗門街七號至九號

電報掛號伍肆柒捌　電話二二六一

新聞紙第叁四七七號　今日一大張

零沽每份二毫

長期閱戶每月伍元伍毫

八千里路雲和月

南京

昨夜又客滿　今天映叁場　積映第四天

聯華奪標鉅片　到處打破紀錄

白楊　陶金　大導演史東山　傾街數十精湛演員演作品佳

千錘百鍊　萬丈光芒　譽滿全國　有口皆碑

忠實描寫戲隊八年艱苦生活　大胆揭出接收舞弊種種黑幕

下期放映　楊貴妃　吳楚帆・譚蘭卿主演

藍橋殘夢

平安

今天三場　隆重獻映

裝置養氣香液　全院芬芳怡人

・雷電華描寫小家庭的悲喜劇・

電影皇后蝴蝶女角 鍾芳婷　新進英俊小生 麥史提芬　合演

Produced by WILLIAM PEREIRA—Directed by JOHN BERRY—Screen Play by Hugo Butler

近代文明的刺諷！社會生活的矛盾！

銀河皎潔　互訴衷情　藍橋相會　甜蜜如夢　瞻前顧後　處處荊棘　環境惡劣　努力奮鬥

啼笑皆非！

甜甜蜜蜜夜！偷偷摸摸時！

海角紅樓

域多利

創本年度賣座新紀錄

第四天　滿日夜三場

浩浩蕩蕩理想陣容物合演

白雲　黃曼梨　白燕　黎灼灼　孔雀　周志誠　高魯泉　黎明　陶三姑

靈簫生文藝巨著搬上粵語銀幕

編導 黃岱

妾心如止水！郎情若熾烘爐！

幽怨纏綿悱惻

心猿偶動　意馬難追　青燄奔騰　春蠶作繭

哀艷纏綿　至情感人　無以復加

下期　又一部環球恐怖新片巨片　**鬼眼**　千面人郎陳利　女艷星珍嘉柏　雙主演傑作

樂斯　日夜三場　今日禮拜　恐怖片

科學怪人鬼屋

熱血雄心

國華戲院

昨天客滿　今日禮拜　仍映三場

美高梅百萬金元出品戰事巨片

好萊塢明星 羅拔孟甘利　典型鬥士 約翰榮　新進女星 當娜列特　三大明星偕街主演

不殺倭奴不罷手！不斬樓蘭不復回！

熱血滿胸死決心！個個抱致人人具必勝信念！雄心萬丈！

下期　情天血淚　頭映雷士艷悲哀劇　慕蓮奧哈娜・尊拔主演

大陸飯店

四週年典禮大貢獻

特備週年紀念（菜）特價十元

不是虛偽宣傳到來方知實際隨到隨有全日應奉

炸子肥雞（只）成　香波咕老肉　煎明蝦碌（中）　多瓜燉田雞（大）

營業部電話 七四三二五二九

營業時間 由晨早十時起至深夜三時止

政府官員歡送 魏使今晨離華

昨已致送最後情報 美國重申對華政策

（南京廿二日電）合衆社訊，中國政府官員今夜熱烈歡送定于星期日上午九時（格林威治時間下午十二時）飛往東京轉赴南韓之魏德邁中將。魏氏將于南韓從事初步之事實之搜尋。中國政府之最後報告，經已于今日下午，經交美大使館轉致魏德邁代表團。此項報告，包括財政部，及中央銀行文件在內。此項報告書並包括徵稅制度之綜合意見。此項徵稅制度，現指係使美國商人顯著者。

（本報特訊）南京廿三日訊，中國高級官方消息，蔣主席要求魏德邁出任其私人顧問，但魏氏答稱：恐不能接受此一職位。而魏德邁之發言人聲稱，對此一消息，既不証實，亦不予否認。（備日）「余不知也」。按魏氏在一九四四年，繼史迪威出任駐華美國總司令，與蔣主席交誼極深，故此一消息，並不驚人。若此消息確實，此乃蔣主席不滿意政府對共軍採取肅清遲緩，擬從事軍事活動，以攻下華北，及東北共黨所佔據之要點。又訊，魏德邁廿二日，會告國務院諸委員及部長們，共產黨在中國係軍事問題，亦是政治人民水準問題之一。

（南京廿二日電）路透社訊，據權威方面消息：魏德邁中將昨日向國府委員會委員，暨其他主要政府官員致詞稱，中共問題，不能單獨憑藉武力，可得解決，而應藉由肅清貪官污吏，與改善人民生活標準之方式，以求中共問題之解決。魏德邁特使已定于明日偕同其專實探訪團團員乘專機前往高麗。

（本報特訊）南京廿三日訊，美國務院某高級官員，新近曾重行申明美國對華政策，仍注重於和平統一，自由民主，國務院迄今所取之每一步驟，皆循此基本路線進行。中國若無和平民主，即美國本身之安全，亦將遭受威脅。

魏氏謂中國若能善用 豪門在美資產 必能順利發展國內經濟

（本報特訊）南京廿三日訊，魏德邁今竟日忙于整理資料，下午曾與陳總長誠晤談一小時。

魏德邁謂中國並不缺乏天然資源，但未經能善于利用耳，若中國能善用其國人在美國之十五萬萬美元私人存款，則中國必能順利成功發展其國內經濟。又據同上來源之消息稱，魏兵主義……

促進朝民間之合作，亦爲中國今日之要圖。深對蔣主席之領袖才能，甚表贊揚，並力言中國民衆，應予蔣主席以全力之支持。在魏德邁離華前夕，中國人士對其任務所持之意見，各有不同，有甚多人相信魏德邁之使命，將能達成，最低限度亦可澄清中美兩國間之關係。又有數目相等于前者之華人，則謂魏德邁及其顧問，未易從得充份之確實情報。使中國人士所異者，則爲魏德邁堅持須由自己意見中國究如何自助之事實，此實與尋常政客之慣例有異。上海大美晚報撰文稱，此爲美國慣之事，蓋目前並無大量之具體証據，足以表明中國之自助情形，或中國之自助傾向之証據。上海華官方華人之意見，則認爲負責其已獲得之事實，暨向杜魯門總統提出之建議，將使魏德邁感覺爲一不輕易之工作，若將國際局勢之觀點以擬就解決中國問題之方案，則其工作，將更艱巨。美國現正從事擴張政策，以應付蘇聯之擴張政策，美國政府須要領導一個有秩序之世界，該世界須要能購買及支付美國貨物，並具有美國思想，蘇聯則從事反對西方資本主義社會之破壞政策，俾蘇聯共產黨能收穫其政治上之利益，美國之援華政策，步步係由美國于東方之反蘇政策所影響。有等人士則認爲中國問題，實甚簡單，蓋經八年對日戰爭及兩年內戰之劇烈破壞後，中國一般民衆，皆亟需保養將息之時間，在力盡及無產與財產之邊沿上，彼等必須鬥爭求存，彼等寧持一種理想主義，以使彼等目前之艱困，得以解除，此等理想主義，蓋極爲彼等所歡迎者也。若魏德邁及代表團重視一般人民之意見，較甚于政府官員及政治代表之意見，則美應自一個與政府官員及政治代表及其人私人意見，不同之角度以觀中國問題，而必須以全體人民之福利爲前提，蓋非爲此，即無可能具有持久價值之改革與建設也。

政要謂若美協助清理 華人海外財產 較給我信用貸款爲實際

（南京廿三日電）美聯社訊，本日最低限度有十個中國要人表示謂若美國協助清理華人海外財產，將較美國以信用貸款給予中國，尤爲實際得多。此係卅名左右之中國要人，于出席包括立法院委員與國參會代表之國際會議席上，聆聽魏德邁特使之聲明後，發表該項意見者。上述發言人中，包括財政部部長俞鴻鈞，經濟部長陳立夫，行政院副院長王雲五等，彼等此種意見，顯係受魏德邁之批評而激動，會議中國家未嘗盡量利用人在國內外之資產也。俞鴻鈞氏實同徵收財產稅，渠謂此舉將與革命精神相吻合，因此等稅收，係出自富豪身上也。上海市參議會議長潘公展，會要求國民黨吳鐵城立法院副院長吳鐵城，徵收此等富豪之財產稅，但吳氏認爲此非其職權內之事。（南京廿三日電）

蔣邀魏任軍事顧問

（南京廿二日電）合衆社訊，據中國高級官員稱，蔣主席曾要求魏德邁就任中國軍事顧問之職，第已遭魏氏拒絕。據稱魏德邁代表團曾提出是項建議，中國政府備魏德邁代表團目前不能于目前說出，該代表團將以顧問最後將提出以顧問，物資，或其他援助之建議，目前確不能對報告一切發表任何建議。

（南京廿三日電）合衆社訊，魏德邁發言人已否認報紙所載，謂魏德邁曾將其在中國所得之印象，擬就一備忘錄，呈交蔣主席，並提出改善中國政府之建議，及提出希望得到答覆之多項問題。魏德邁昨星期六日曾與民社黨中央政治委員會之秘書長陳立夫博士會談，此外，魏氏並曾與財政專家，政府大官及學生領袖，教授等多人會談。

（南京二十日合衆電）一社訊，據不願發表姓名之官方人士告稱，蔣……合衆社記者稱……

廉官雖有 貪污者多

主席邀請魏德邁將軍任其軍事顧問，但魏氏稱，彼不能接受此職。魏氏之發言人稱，對於此說，不可否認，但稱：「我不曉得。」中國政府另一高級官方人士稱：魏氏將在華實地調查之印象，向國務會議之委員及各長官申述，中國之共黨問題，不僅爲軍事問題，亦爲民生之改善問題。據曾參加蔣主席之茶會者稱：魏氏亦謂：中國在美之豪門資產，總計約十五萬萬美元，此種私產，即可用以支持中國經濟之發展，此項數字，與通常所報導之數字，相差二三倍，其差異原因，若非傳聞失實，即中國之資產，殊得宜矣。魏氏復謂：中國之物資富源，遠勝歐洲，然中國問題，則有待乎開墾，有良好之法律，然法律之施行，則有時而不公。中國政府中，雖有純潔正直之官吏，然官僚之腐化及施政不良，則所在多有。腐敗緣因，應予澈查，公務員亦不應准許其最從私業，及軍民之間，官兵之關係亦應改善。至於征兵方面，應論其爲千金之子，或軍政民政長官之公子，均應一律應征。魏氏總謂彼之所言，係以中國良友之地位而言，而非以專使之資格而言。蔣主席設茶會於官邸，以款待魏氏，美大使司徒雷登亦在座。據某消息靈通人士稱：中國政府官方，於魏氏拜命之初，曾寄予甚高之希望，然魏氏長其顧問，注意於中外中立人士之情報，尤重於政府官方所供予之資料，遂使彼等有銷除幻想之感。

財長保證 查辦貪污

（本報特訊）滬廿三日訊：昨日之財部行捐處議會時，除一致指實豪門資本外，尚有一揷曲，此乃滬參議會議長潘公展，及財部直接稅署長王投洲之對話。潘氏稱：上海稅務人員貪污時，必先請示明潘氏。旋經財部長俞鴻鈞聽到潘議長話後，暑謂鴻鈞覺得很慚愧，因爲財部貪污者太多了，雖保沒有人向潘議長保證，不過鴻鈞可定要查辦。同時此事不知潘議長能否舉出事實來，潘氏當即告以所聞經過，並謂余願負責舉証，在座者聞潘氏言，面有難色，而申治，並謂余相信潘議長社會地位甚高，適才所言想必負責。潘氏謂余當然負責，座中人士對此無話，遂告解決，復無驚訝。

孔子誕 國府宣佈全國假期

（上海廿三日電）美聯社訊：據電文報紙發表，南京國府已宣佈八月廿七日孔子誕爲全國假期。政府已特派代表，前往孔子誕生地曲阜參加祭祀典禮，承祀官孔德成亦同前往曲阜。

濟青沿線共軍肅清 濟南黃海鐵路將通

該路交通備受破壞六月方可修復

（青島廿三日電）美聯社訊：據華人消息稱：濟青鐵路沿線之共軍已被肅清，此一聯結山東省會濟南與黃海間之鐵路，預料不久即可打通。濟青鐵路現已完全在政府軍手中，該路穿越山東省最富庶之區域，但由於路軌被共軍破壞及缺乏修路器材，故該路交通，約須六個月後方能恢復。據聞該路已有四份三被破壞，沿路橋樑之被破壞者，亦有四分之三之多。

國防部情報處長官文稱：已于今晨抵達東北首府長春視察，最近並曾到山東前線巡視，渠謂政府軍即可結束各省戰役。

平度外圍展開攻城戰

（本報特訊）徐州廿三日訊：㈠膠濟全線已由東西兩路國軍完全控制，沐宜鐵路兩側地區之殘共，已完全肅清，另由高密北上之國軍，今晨於羌口與共增援部隊發生遭遇戰，共增援部隊被殲甚衆，向南北潰逃，國軍先頭部隊，進抵平度外圍，攻城戰已激烈展開，現平度東南西三面各據點，已入國軍掌握。㈡高苑北之國軍先頭部隊，昨夜已克復十里舖、田鎮，今晨已到抵青城城郊，另一路國軍，循黃河南岸向東進行。㈢皖東國軍，於肅清淮陽附近後，昨夜于周家口殲滅共軍後，今晨於水外圍，有激烈戰鬥。

（本報特訊）南京廿三日訊：鹽城此次遭共匪攻陷，城內慘殺劫掠，損失慘重。國軍於廿一日晚五時入城，並沿范堤吁濱海地區搜剿進擊。並據泰州來電：鹽城縣長劉先沛，廿二日逃出匪區，說險歸來。惟縣黨部書記長王元道，已被共匪慘殺。

法定加強戡亂軍力

（上海廿三日電）路透社訊：中央政府已決定加強其戡亂軍力，俾加速殲滅東北之共軍。

外匯新政策實施後 各方反應良好 惟黃金仍禁止買賣

（本報特訊）滬廿三日訊：據消息靈通方面人士稱：自外匯新政策實施以後，各方反應及一般情形，均見良好，惟黃金禁止買賣，四八零零萬之掛牌，外匯自由買賣實施後，實已無存在之價值。

（本報特訊）南京廿二日訊，政府此次斷然修改外匯政策，僑匯足令工商業容易復見甦醒，不再逃避，走私予以減少，經濟復興，已兆轉機。惟輸入物資，向因限于外匯供給，致不能配合國內工商業之需要，財部，中央銀行廿弍日，均收到國大代表張貞人等呈請准許商民以同類比值申請互作出入口物資，藉以挽救生產事業瀕弊之危機，經政院方面，立由張院長簽辦，有關機關核議，對此事予以考慮。

張嘉璈謂政府無意 黃金收歸國有 亦無意徵購民間黃金

（本報特訊）滬廿三日訊：頃據財部負責人談，部方對此未作任何考慮，是項傳說，並非確信。黃金禁止買賣，爲經濟緊急措施方案中所規定，此次美鈔另定市價，係適應目前環境需要，保刺激出口增加，不能與黃金相提並論，至于將來政府是否仍開放黃金買賣問題，則需視國際環境演變，及國內是否需要爲準。

（南京廿三日電）路透社訊：中央銀行總裁張嘉璈本日于特別會見路透社記者時稱：中國政府無意將黃金收歸國有，亦無意依照公開市場價格，強迫收購黃金，當謂外間所傳之上述意向之消息，皆不可靠。

社論

巴爾幹問題的嚴重性

巴爾幹問題的爭論，因蘇聯在安理會運用使用否決權的武器，終於把巴爾幹問題陷入僵局。巴爾幹問題爭論的焦點，是希臘北部的糾紛。美國曾坦率的指出，這糾紛的根源，是由於阿爾巴尼亞，保加利亞及南斯拉夫三國支持希臘游擊隊所造成者，因要求由安理會採取強硬態度解決，並擬定聯合國在巴爾幹設置一長期邊境監視團，以阻遏巴爾幹形勢之繼續惡化。然蘇聯却認爲，美澳提案，是西方國家在歐洲東南部所弄之「政治把戲」。結果爆炸性的巴爾幹問題，在安理會便無解決而終。現在據說該問題將於九月十六日提出聯合國五十五國大會討論，美國並聲言，如此舉仍失敗，則將採取「集體行動」，以阻止共產黨奪取希臘政權。可見巴爾幹問題的嚴重性，在下一個月的聯合國大會中，仍將成爲聯合國極可注意的事件。

巴爾幹問題原極複雜，外表上雖是希臘政府軍和共產黨游擊隊內戰，實質上則爲美蘇對巴爾幹的角逐。安理會對巴爾幹問題的無法解決，其主要原因實基於此。然這種趨勢，却說明杜魯門援希政策的錯誤，因此政策的後果就爲了蘇聯集團支持希臘共產黨游擊隊的行動。使希臘內戰，很快進入國際糾紛的爭端上。我們當然知道，希北游擊隊活動的增強，是受阿爾巴尼亞，保加利亞及南斯拉夫的直接援助。但同樣美國的武器，却也裝備了希臘的政府軍隊。所以有人說，假如希北的的「自由共產黨政府」成立，有兩個可能的現象會出現：㈠若美國於聯合國解決巴爾幹問題宣告失敗後，聯合他國力量共同保衛希臘，則蘇聯衛星國將宜佈支援希北「紅色政權」以資對抗。㈡若美國不惜捲入希臘糾紛漩渦，則阿，保，南三國將參加希臘內戰，以加深其國際性。這樣巴爾幹形勢必更愈形錯綜複雜，最後恐美蘇衝突亦將難免了。

蘇聯勢力在巴爾幹的發展，自從匈牙利政變之後，蘇聯已打開了東歐的關門，而實注全力於巴爾幹。最近保加利亞反對黨領袖彼得科夫被處死刑，南斯拉夫積極加強參與希共軍事準備，南國駐雅典大使館人員已奉撤退，並在希邊境集軍十萬有所行動）及希北共黨政權即將成立，都足以暗示蘇聯在巴爾幹的行動，已經相當成功。同時更可以看出，蘇聯的企圖，並非站在正面和美國對立，而是站在幕後畫中社線。所以美國將來在巴爾幹面對的，或不是蘇聯而是蘇聯的衛星國。但蘇聯却在聯合國大會振振有辭了。因美國對希臘如有行動，則可能被指爲對希內政干涉，使美國再在聯合國吃一次敗仗。

總之，希臘情勢已一天天惡化，尤值得注意的，是這種情勢惡化跟着聯合國討論巴爾幹問題愈趨嚴重。這顯示巴爾幹問題，已非單純的希臘內戰問題。但美國根據杜魯門主義的看法，是不能容許巴爾幹成爲蘇聯進窺東地中海的階梯的。因此在本月十三日土耳其方面的報紙即盛傳，美國駐德作戰部隊第一批美軍，包括大批騎兵，已於十一日抵達希臘北部邊境尼加，並有滿載戰爭物資美艦兩艘，亦同時抵達。雖然這消息已經美代表團與國防部否認，可是當美國代表在安理會爭辯巴爾幹問題所作的聲明，聯合國憲章並無規定不能在軍事上聯合防衛希臘者，則美國到達一個不能不採取新行動的階段。是否不作考慮遣軍希臘之計劃，仍待疑問。這樣來說，未來的巴爾幹問題，實爲世界再流血，與看美蘇對巴爾幹問題能否得諒解。

中國間諜 丁香

(一三五)殺開一條血路

許由又祇好抹抹額上那點點滴滴的汗珠．然後又變身主工作了．她們又是如此連續的收了一一五分鐘左右的電報．繙譯出來一看．原來那是第二道命令．規定他們是夜七時出發．不許稍有延誤．並附下地區圖則．到朝鮮海峽去．按照圖則．着他們與約定的秘密工作人員接洽．同時．並在命令後面加一行附告．警告他們立即分散離開日本土．因為近來日本憲兵總部亦已察覺到他們的行蹤．現已緊急命令．通告全國憲兵和警察．去分頭搜索他們．如不迅速離去．全部工作人員將無倖免．因為日本人的私刑是舉世著名的．一個同志被捕．將不許忍受那刑而被迫招認其他同志的行止．倘如是．一切都陷於失敗了．許由手執這道命令．心裡止是有如十五個吊桶．

在胸前七上八落．也不知究要如何應付方好．沈麗靈上前．輕聲道．「許由．不要再猶疑了．你知道．我們是革命工作．有考慮的餘地．祇有勇往直前．絲毫不能對工作有所躊躇的．」許由歎了口氣道．「好．我們便去罷．以後一切眼光不如你看到的遠．我們的責任應該放在你的身上．請你指揮我．」沈麗靈驚訝的道．「什麼．許由．你瘋了．你以為我還須做是為了爭權奪利嗎．你也太不了解我啊．」許由搖頭道．「我的意思並不是這樣．我們兩人論交情．兩人各一．沒有什麼分別．足要的工作目標是深具眼光．優劣兩勢的．你要當領袖．」沈麗靈搖頭道．「何必如此．我們應該退位讓賢．須知我們還有不少工作要時間去處理．那拍電報的時間不要白花了．再不能停留一刻了．」許由也不管．便忙着又去拍起電報來．沈麗靈要去阻止他．也絲毫不了那強硬的意志．稍時．他伸了個懶腰．笑道．「麗靈．如今你是領袖了．」

你是領袖了．當我說了仔肩．希望你能給我一些指示．工作幾年來．責任和環境應把我壓得喘些不過氣息．你便是為了朋友情份．也不能帶我這一點忙嗎．」沈麗靈笑道．「既然你是如此誠懇的要向我請教．那麼．也恐我再不客氣了．我們目前便是要迅速收拾可用的物件．星夜離開大坂．免為日本人把我們捕了去．」許由不做聲．先去翻開軍用秘密地圖．半蹲在地面．看了好一會．然後笑道．「我們應該先往那兒去．」沈麗靈也不看地圖．卻是非常熟練的衝口而出道．「我們得先趁火車先行．先到下關．然後過海到門司．那兒自有日本朋友們接應．由門司渡過到朝鮮的釜山去．到了那兒．我們便有辦法了．我們得先在那處成立了基地．然後求內面發展．與蘇北的連雲港連絡．我們的計劃便初步成功了．如今．我們依靠自己的力量．絲毫不倚仗外人的力量．這纔是抗戰大計．」（未完）

僑聲

千萬人注目之 魏特使來華內幕
切實援助中國 掃除中共叛黨

內幕新聞

德將此來．魏道軍次華舉國上下．無不歡迎．緬手相慶．魏氏素顧中國共產黨言行之不符．自從馬歇爾將軍來華．實施心機．欲將國共於和．結果仍共毫無誠意．馬氏未回國前．美當局即決定魏氏為駐華大使．此次突以「特使」資格來華．不為無因．魏氏主張．美國應切實援助中國．掃除中共障礙．所以中共周恩來人物．痛恨魏氏．時加攻擊．魏氏來滬．邀集美商舉行會議．首先求知美國供給中國之軍事材料．救濟品．需要品．中央政府是不是得到．幫助發展功效．另一方面美商．解手是否合法輸出．如果屬於中央政府之機構．而不能得到供給之物資．徒有援助名義．而無切實益處．應該加以糾正．分析言之．如供給物資．輾轉流入黑市．則中共便何嘗不可獲得．觀魏氏此舉．對我政府已下切實援助之決心．聞魏氏將訪問東北．華中華南各地．除注意軍事．政治．經濟之外．尤注意到民衆心理．於此可見其遇事之一斑．

熟悉政治內幕者．謂魏氏此番來華．名為「觀察」．實際上祇是一種對共黨內的煙幕．因美國對我國之希望．及我國對美之情形．均知之甚詳．不用調查．而美國之政策．亦早已決定之．惟有若干美國左傾人士．主張仍以中國為美蘇之緩衝．如加強對華援助．難免加深美蘇摩擦．故使美對華政策不能迅速實施．在此情形下．杜魯門與馬歇爾乃有派魏德邁來華「觀察」之舉．以便魏氏返美後宣佈蘇聯及中共在中國進行之陰謀．使反對加強援華者放棄其主張．

政海秘聞 述公

湯爾和 幸而早死

民國十一年．黎黃陂任總統．有志於組立人才內閣．使王亮疇任國務總理．時主外交者為顧少川．時主財政者為羅鈞任．一文一武．一時稱盛．會主教育．而和亦受命．會美國借款展期案發生．得賄．以衆議院公函吳景濂等指鈎任．於是閣揆應付此事．黃陂庭捕鈞任去．和慷慨陳詞．痛斥黃陂違法．閣議散後．復票調黃陂曰．「我和面詆黃陂．爭之一番．人說你是泥菩薩．看你是二百五．」二百五者．飯桶之謂也．黃陂聞言色變．而無如何．張漢卿主政東北時．爾和與接近．後任東北政務委員會委員．專任其參議．對日外交．為其辦理．九一八事變後．未聞失驗．到底自娟敵．世多轉．

以心理變態名之．非無根．（完）

說到張歆海 從溫源甯

外交官之本質．為飾偽打詐．以不講信義為上．非一般書獃子所能勝任也．而中國好以教授出任使節．此實之最下者．說者每謂王雪艇出長外交．頗有成績．其實雪艇主外部二年．功不掩過．而由其「英武北鄂系」而派出之教授使節．幾無一不可以證明其為失敗．今又以溫源甯出使義大利開矣．溫源甯近年之政治路線．雖似依存孫哲生．而實屬於北大系之一．亦即「胡適派」中之一幹部也．彼與傑保．王雪艇之關係．殊有以胡適為橋樑．殆仍以胡適派之表現而成之．彼亦不過為魏道明一流人物．求其能保持書生本色．不鬧笑話．已足矣．

國語話柄出使．教授出使．多奇談．無如民國二十三年間之張歆海．張歆海為浙人．東髮受書．遠在二十年前．吾以哈佛大學博士之學位．歸任北大英文系主任．後復移任東南大學文學系主任．使其當時苟負清望之一「國」．能安於平淡之生活．未始不可以保其令名．以終乃其官既多．不惜以名教授之身份．屈為外交部一參事．終日仰望貴胄．白王儒堂．後且百計奮鬥．得外放駐葡萄牙公使．門下．走人孫精衛．復移任波蘭公使．

歆海夫人．為東大英文教授韓湘眉女士．與徐志摩陸小曼．對夫婦．當時保持高度友誼．無可比擬．在當時．每謂小曼未嫁志摩之前．歆海為志摩之助力．亦復志摩．以志摩所謂「有所喻」．二字．結果小曼與香港．情款款．歆海以去．

其後．由於心．「相喻」而笑．致乃「相喻」之．以喻．亦歆海莫逆於心．歆海既以紳士．流落．對外交官之雅興．遊逸．侃儷時時同往．既廣用度．日增．中國政府．以外交費．綠賬．對此一對雅夫婦．又不堪經濟壓迫．一文「事情．操」之．因為商業興市儈往來．遂欲注於某種貿易．不知何故．竟參與某種軍火．人所知．且影響及於西班牙內戰．一外報無情之揭露．其事．引起某國行政院以開會時．提出撤銷．當時一「官書」．發表．為外交界未有之例．歆海經此打擊．不得復起．十餘年．移數年．復其令名．猶未能任事．後有某君．派往莫斯科．（完）

大雁山雌雄線

第十一章 衆人契媽妙計封兵營

鶯姑既與楷同雪娟燕紅等五人．回新村．以為應付官兵．而是日往晚飯吃完後．便乘小艇到新村去．一到新村．村中人便來見鶯姑等．請其今夕好仔細應付．多勿攪出事情．而尤注意者．因為昨夜知到各女．多有身懷手槍者．故對此事尤為注意．悄然問及鶯姑．鶯姑謂我已明知今夜事情．各人皆不敢携帶軍火矣．請汝等安心．因為衆人契媽還要向營部交涉．她有一個契仔擠與營長做勤務．現在昨夜她營之事．受到嫌疑而扣留起來．所以契媽還不顧與營長決裂也．

村中人知到此事．便不再相心於各女．但仍令村中人分班出村外四週巡邏．以防不測．仍為今日蔡連長搜屋時．會有彼此口角．便防到官兵借事向新村離為也．而鶯姑便佈揮各女依為乞巧之品物．及炷香點燭．做到十足一樣各女人慕仙之大會．一到暮色稍深之時．便見蔡連長與營長．引着十餘手下．走到新村來．而鶯姑等因為照例在乞巧之夕．凡有慕仙會開之家．一定打開門任人觀看的．所以鶯姑便將大門開了．燃着了幾枝大花紅火水燈．照得有同白日．故蔡連長一過其門．便爲之留住脚矣．

因為蔡連長自是日到搜此屋之後．雖然搜不出什麼違禁品物．但因與營部．與營長紹為爭論之後．仍未能接了新村乞巧之女人．有歸還今夕既有新村那一班女人．必定不敢再出現矣．如果出現．就不防把她們捉了回營中．慢慢來研究之．必可以審得出多少秘密來．營長聽了蔡連長此意．亦認為可行．因此決定由營長親身率同蔡連長及十餘士兵．配齊武裝．但只携短槍而已．故此一看見屋內燈火輝煌．而幾個女人．還是衣香鬢影．搽脂抹粉的．在屋裡如花枝招展．竟出自己意料之外．這使營長和蔡連長爲之失意．所以營長住脚．不敢入去．惟是鶯姑及雪娟已經看見了．馬上便歡呼迎出來招待他們入屋去．而且雪娟更半嘲笑的謂蔡連長．點解今晚好生面左啲．何以過門都不入呢．唔係因為昨晚招呼不到有待慢各位的呀．如果係招呼不到．我們女人係不曉招呼人的．因為我們也應該原諒吓我們女人．而且我們更有些少事情要向營長問一問．請入來飲杯茶．坐一坐．雪娟都不怕我們．未免得罪了金蘭去的．此番說話．令到蔡連長爲之面紅．

營長與營長聽了雪娟言．心中雖有多少內愧．但又見到雪娟今夕更為冶艷浪漫．乃忍住睍而又想再爲偵查此事．既想親近雪娟入屋中去．一到屋中．則更見歸雌粥粥．而鶯姑則坐而不動．正正經經．又好似鬚左一村人的樣．令到蔡連長更爲不安．乃故爲輕佻之言．謂此位就係女中人估呢．而鶯姑正在等待蔡連長開口．或營長開口．便可以打蛇隨棍上．而為撒化彼等之言．便冷笑曰．我入與否．不用你們打理．如果我保護人．便不致令人恩娶．而攪到要派兵來搜查我地屋中矣．

朗月香衾

(六六)金屋藏嬌

柳婉兒羞氣道．「你取回來不取回來．否則．我是要不客氣的了」．劉池不相信她會使出什麼手法．祇是嘻皮笑臉的道．「我不交你．你又奈何」．柳婉兒知道不再用强．是取不到那襲衣服的了．也顧不了自己是赤身露體．連忙縮進他的被窩裡去．仲當雙手使用了那女性的本能．把他全身便是一陣子的亂抓亂摸．劉池雖然是個丈夫．可是．在沙場上百戰．傷口上的是吃不消的．村女人的手段．倒了．「好喇．」「好了．」我是當食了．你作一的笑．你慌忙著氣．步了．

衣服都放在大梳裝檯的抽裡頭．你自己去拿吧．」柳婉兒笑道．「我要你去取．」你有本事把人家的衣服藏了．為什麼沒有本事去替人家取回來．」劉池又是一陣子的亂抓．說下．劉池忙把身體縮做一團．叫着道．「不要再動手了．有了．取了．」柳婉兒便停了雙手．劉池忙定出被窩．替她把衣服取回來．等到取過衣服的時候．柳婉兒卻又伏在被窩裡痛哭了．劉池忙換上前去．輕輕的拉着她道．「婉兒．你細談一．不要哭．我有一句話要跟你說．」柳婉兒不是好人．我道：「你道人些什麼話．」劉池是正事．「婉兒．你明天便要走了．」的家．好．不好．我們要說的．了一聲道．「明天便要遲出柔媚去．為什麼要還等快．」柳婉兒吃着池道．「遲早也是要出此一劉的．何不能我還在廣州之一．

時．把你弄得安當了．纔嬌．也便我去得放心．不然．你一天停留在柔媚家裡．我是一天不放心．她要把你誘壞了．」柳婉兒說道．「我不願道．你快便離出去．這樣做．人家會知道．我們的事情．如果讓柔媚知道了．我的臉兒是再不要得了．」劉池道．「你昨晚在外面逗留．今天回去．難道柔媚不會向你查根問底嗎．」柳婉兒搖頭道．「自然我有應付的好辦法．我有本事出來．也有本事回去．」劉池欲笑道．「你們女人是總有辦法的．」柳婉兒紅一口道．「一說上頰．不免睬他一眼．道．「你這人的嘴．」道．劉池笑道．「總是狗口裡出不得象牙．」劉池笑道．「我在你面前．還是不願意出去．」柳婉兒點頭道．「以後我們是怎樣．」柳婉兒嗎．」（未完）

狂鵑魂 罗平

(一五五)痴心別戀

馬綺梨說了這番話．足使羅君慧惕然良久．無詞以對．實在的．他開始想起了秀鵑．一個可憐的少女．也許她如今仍痴心在太湖之濱．想念着她的個郎．快點兒歸來．她又何曾想得到．她的情郎．已是痴心別戀．如果這消息被她知道了．她又將是多麼的傷心啊．不過．他自念：這樣做．委實是對不起秀鵑．然而．他卻又不能忘情於林碧玉．她是雖麗不凡．而何秀鵑所美的．祇是溫柔清秀．跟林碧玉相比．不及她的現實情趣．但林碧玉在都市裡的人．心理是愛好着物質繁華與虛榮的．羅君慧也絲毫不能例外．他所以愛上了林碧玉的．也便在這個地方．此時若不是馬綺梨替他挑起了舊事．誠如人家所說的．他已是忘卻舊情而別戀了．

他此時心裡是在團團打轉．無限心事．馬綺梨見其久無語．心中也明白．當下便走過旁．憑欄看天．天上月明如鏡．星閃爍．馬綺梨旁立少頃．便道．「決定明天一早車返太湖去！你有什麼托我向何小姐說．」羅君慧惘然道．「我還有什麼話呢．」馬綺梨冷笑道．「便是連一句問候的話也沒有麼．」羅君慧搖頭道．「不是這麼說．謝謝你的好意．我也打算到太湖去．」馬綺梨似乎是不大相信的神態道．「你也要去．你捨得離開這繁華熱鬧的大上海麼．」羅君慧搖頭道．「捨得與不捨得是另外一件事．我是想我是應該回去的．」馬綺梨失笑道．「你用什麼話去告訴你母親或是林小姐呢．」羅君慧想了一想．道．「我希望你再能幫我的忙．我名目是以送你回家去為詞．可以把他們每個人都騙倒了的．」馬綺梨失笑道．「當然．我想．羅太太是相信你的話的．不過．你卻不大容易去應付林小姐方面．」（未完）

廣東大輪船

新裝復來港航往澳

開行時間 逢星期日 澳開下午叁時

逢雙日 上午拾壹時往港

單日 正午拾貳時來澳

港泊元安碼頭 澳泊十捌號碼頭

澳門代理處 昌盛行 通商新街十三號 電話二陸五陸

香港茂生船務公司啓

港澳 美華大輪船
S.S. "MERRY MOLLER"

行駛叁小時一刻可到達。

每日 上午九時往港 下午四時返澳

頭等廿二元 餐樓十八元 尾樓十五元 大艙十元

客位舒適 安全快捷 付貨搭船 依時不悞

港泊港安碼頭 澳泊七號碼頭

貴客定儎 購票請到

澳門代理處 昌興行啓

地址巴素打爾古街五號 電話 代理二四一一 碼頭二弍二一

黎鐸醫師 診症時間 上午八時至十二時 下午二時至六時 白馬行街六一號 電話二五〇二

大豐銀號 新馬路十九號 買賣貨幣 找換電信 匯兌 電話 弍弍叁伍捌

中醫 李鴻恩 專門內科 拱北關特約中醫師 診症時間 上午在下環街 下午在荷蘭園永生堂

中央大酒店 房租三元至廿五元

牙醫博士 何榮真 白馬行街六號 電話六弍弍

梁啓榮 醫院 地址 ... 八號 電話八利

美國之加高醫學博士 陳伯強 X光檢驗 新法療肺 特效醫痔 兼理各科

醫師 劉茂棠 醫所新馬路 電話七九三

協昌 老舖 專賣心臟 電話六

歐全家 外科聖手 癬癩 皮膚水 殺蟲止痛 消毒斷根 澳門總代理

英國著名藥廠 保健齡 返老還童 BIOGLAN 男用A 適應早老 神衰 代售處 新馬路益豐藥房

致昌公司 專辦歐美各國洋紙 高等文具體育器材 兼代理美國雪熊牌印刷油墨 零沽批發 一律歡迎 地址：新馬路八十一號 電話：二五九二號

同善堂鳴謝捐款 ... 中華民國卅六年七月十五日 同善堂謹啓

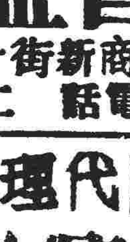

鳴謝陳永福藥局 愈我白頭癬痕癢

陳永福藥局 敬送淋毒方 / 敬送清毒方

立案 粵華中學

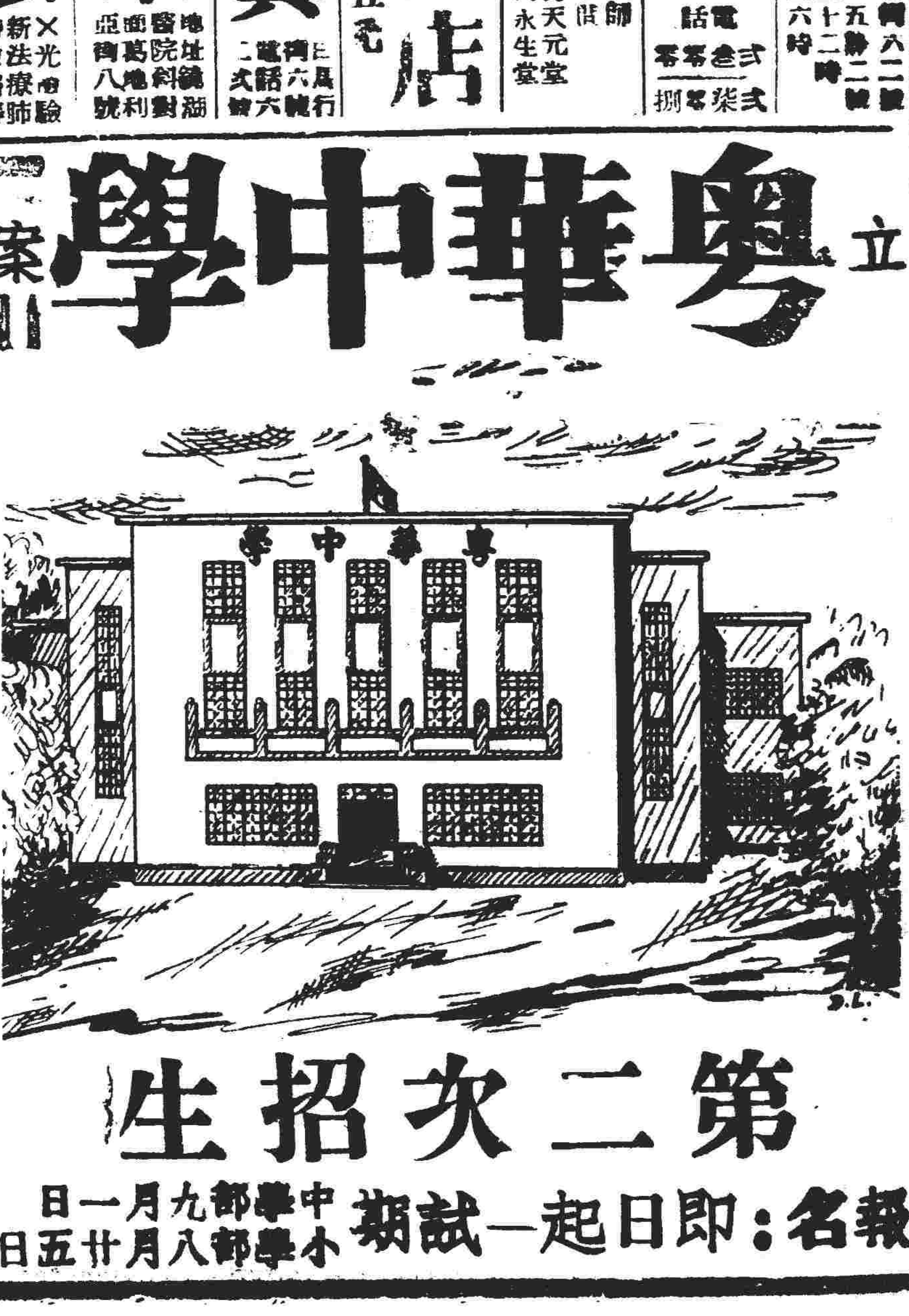

第二次招生

報名：即日起 試期一一 中學部九月一日 小學部八月廿五日

嶺南大學附設第二中學 招高初中小學各級男女生 由今年起增設高中 擴充小學 小學部 得勝馬路八號 試期捌月廿九日上午九時半 請俱備

香港仿林中學澳校招生 級別：高中一至幼稚園各年級男女生 校址：澳門白馬行式至天神巷一四號 試期：八月三十一日上午九時起 隨到隨考 校長陳仿林

教忠中學 男女生 招 級別：初中一二三年級暨小學各年級 學雜費：初中五十元．小學廿四元至三十元 試期：九月一日上午九時．校址媽閣街五號 校長朱葆勳

中德中學 招生 (一)級別：高初中小學一年級新生暨幼稚園新生 報名：即日起至八月廿九日止 試期：八月卅日上午九時 校址：媽閣街十五號 校長郭秉琦

廣大中學 附小 初中小學招生 (一)級別：高初中小學一年級新生及各年級插班生 (二)試期：八月廿八日 (三)校址：白馬行二號水坑尾

崇實學校招生 招小學一年級新生及各年級插班生 九月一日上課 (附設夜校) 校址：南灣巴掌圍斜路

威林英專招生 英文 數學 打字 簿記 日夜生 地址白馬行十六號

陶英小學暨幼稚園招生 僑委會立案 試期：八月廿五日 上課：八月廿九日 校址：風順堂上街 (寄宿俱備)

協和學校招生 級別：高級初級小學暨幼稚園各級 試期：八月三十日上午九時半 上課：九月六日 校址：南環七十三號 電話：九三七

興華國語化小學暨 國語 英文 數學 班 招生 特點：小學以國語教學為主兼用粵語 (第二次試期)八月廿八日上午九時 (開課)九月六日 (校址)南灣水坑尾街八號 校長黃開福

培正中學 招生 學級：初中一年級．小學各年級．及幼稚園 試期：九月三日上午九時 開課：九月三日 舊生註冊繳費：八月廿五日起至九月三日止 寄宿俱備 校址：盧家花園 電話八六三

濠江中學 秋季班 招生 級別：初中暨小學各年級男女生 考試：八月廿四日上午九時 上課：玖月肆日 校址：鏡湖馬路

蔡高中學暨附小幼稚園 招生 級別：初中一二年級及小學幼稚園各級男女生 試期：八月卅日上午九時半 校址：荷蘭園馬大臣街

聖若瑟中學 高中 初中 小學生 招 本學期中學增設女子部 校址：第一校舍風順堂街 第二校舍龍嵩街 試期：八月三十日 電話九五五

聖羅撒女子中學暨附屬小學 招生 級別：高初中小學一年級新生暨各年級插班生 報名：即日開始 考試：玖月壹日上午九時 校址：南灣 電話六七零

培道女中暨附小幼稚園 招初中各年級女生．小學．幼稚園各級男女新生 轉學生 試期：九月一日上午九時半本校舉行 校址：白馬行

港澳 廣西大輪船
注意 開行時間 逢星期日澳開下午叁時
單日 上午拾壹時往港
雙日 正午拾貳時返澳
泊拾八號碼頭 電話：八八九
西餐房廿五元 西餐樓廿弍元 唐餐樓二十元 尾樓十五元 大艙十元
澳門代理處 謙益行 海傍街三十三號 電話五六五
香港茂生船務公司啓

永興大輪船 即日來往港澳
注意 開行時間 每日 上午三時往港 下午五時返澳
付貨搭船依時不悞
港泊同安碼頭 澳泊廿號碼頭
澳門代理處 謙益行 海傍街三十三號 電話五六五
貴客定艙購票請到代理處接洽無任歡迎
香港德昌船務公司啓

新由港到 廿支 芝加哥香烟 比前更靚 每包三毫 到處有售

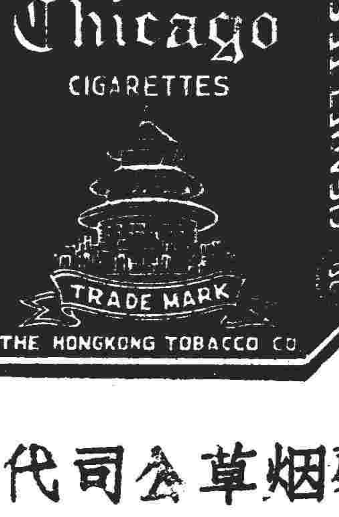

華馨烟草公司代理

本埠新聞

孫副主席昨由鄉蒞澳 明乘永興軍艦赴穗 行轅派麥朝樞來澳接駕

（本報專訪）孫副主席夫婦于昨（廿三）日下午五時偕盧太夫人，孫隊長等一行多人，自故鄉翠亨村乘車抵澳，本澳人士有中國國民黨澳門支部常委李秉碩，兼秘書周君豪，委員余和鴻，譚毓麟，劉紫垣，張府日，崔瑞琛，永興艦長劉宜敏，同善堂值理霖，商會劉柏盈，鏡湖醫院何賢，等暨澳督代表，市民政局長兼秘書武地士盧等數十人齊集關閘迎迓，孫氏抵達時，即下車與歡迎人員一一握手爲禮，即馳返私邸，查孫氏定明廿五日將乘張主任發奎派來迎接之永興艦艦長劉宜敏，晉赴廣州，廣州行轅秘書長麥朝樞，秘書胡寧，派迎接孫副主席來澳，此間人士屆時將作熱烈之歡迎云。

英副領嘉利仁 昨鷄尾酒迎孫

（本報專訪）新任駐澳英國領事羅拔，前日下午四時乘座廣西輪由港來澳履新，故昨日前任英領梅利，及副領事嘉利仁，爲歡迎孫副主席來澳，設鷄尾酒之便•特順便歡迎此新來之本國領事，以介紹于本澳各軍政長官及界人士認識，昨日舉行鷄尾酒會地點，在嘉利仁私邸內，下午六時始告舉行，是日我副主席暨兩公子及子媳，中山縣長孫乾等均依時到會，被邀作陪之我僑團，計有商會劉柏盈，何賢，陳立民，阮維總，同善堂負責人代表盧榮錫，澳支部方面，有李常委秉碩，劉委員紫垣，外交專員郭則范等，本澳代督暨以下各級軍政首長，均到參加，席間空氣異常融洽，由嘉利等親行介紹新領事羅拔與各人認識，該鷄尾酒會，至下午八時始散云。

黃金失竊案 施月無欵具保被扣押 其女及同居出外候審

（本報專訪）日前有海邊新街某號住宅婦人施月，曾租一床位與一走水客婦人林勢均，已有五個月時間•林曾將三十兩黃金，于本月十日下午共分六條，交與該施月收藏，因渠須急切出外，詎料林返家時，因查之該林金條保未及取回•至翌日始同施索取，詎料該施月竟向床前衣堆上探取•發覺已失•即冒失去，林覺無法•即往報案•警探以該婦辭有別情•即予以扣留•並因尚有其女黃某英•及同居婦人郭湘連•及三施月及上述三人•但該婦言對此事失去殊不知情•警方乃將四人扣押•昨日始皆移解法院辦理•昨日該法官詢問士取錄口供•卒以被告之女黃某英•同居郭湘連•及女傭譚如三人•雖均屬嫌疑，但仍非直接關係•暫准予釋出•等候隨時傳訊來院受審•至被告施月•須有將黃金遺失之罪•暫以銀欵一萬二千元•具保出外候審•但被告因未有現欵具保•故由法院將之扣押于政府監獄內•將定日期提審云

籌賑會結束期屆 職員攝影留念 附徵信錄用示褒飾

（本報專訪）籌賑廣東水災•今日將假商會召開會議•同時切進行事務•同時于討論結束時•即舉行全體職員攝影留念•將以誌不忘•鎮相片•繪成電版•在徵信錄下登印•以資褒揚•又查該會擬定發出之五角彩券•由單原予煙等爲獎品•全部印數四千條•昨日業已印就•該分發各酒店及各處•開售•昨日至賽日期•原定九月弍日•但看來期限太邇•或須更改之必要•茲將大會通知各職員之函件錄下•逕啓者•查本會爲救廣東水災•暨各部職員通力勤贊•成效倍非鮮尠•茲幸稍以告慰於各界善信之前也•然本會結束期屆•行將印發徵信錄•用以昭示社會•業經議決凡我諸位委員暨各部職員等•富於本月廿四日下午三時（星期日）在常務會議散會後•全體齊集商會門首拍照•將以附印該徵信錄內•用示褒飾•而永留念•等在卷相片錄案•曾應各界×××先生•務請屆時參加•爲荷此致×××澳各界籌賑兩廣水災委員會啓•卅六年八月廿一

岐市民衆歡迎副主席情形（盧山蔡志誠攝新國民製版）

華南球隊訪問前山

本澳華南體育會籃球隊小足球隊•通來因天氣炎熱關係•鮮見活動•今日該會旅行中山•於是順到前山與當地小足球勁旅鳳聯隊作友誼比賽•以資聯絡感情•茲將華南隊名單錄后•吳文錦•廖剛雷•方霖麟•區華•李玉麟•陳少合•梁官洪•鄧國樑•陸宗漢•盧臣焱•李偉堂•

中國公會贈診表

日期八月廿四日至八月廿六日
時間：下午一時至二時
內科：詹深泉•商英亭
痔科：陳伯源
跌打：趙啟卿

虛報械刧 林明無欵具保 法院扣押候審

（本報專訪）最近本澳曾發現有兩宗搶死牛疑案•第一宗爲一對青年男女•日夜談心•據稱被兩蟒頭賊械刧•但第二宗即爲警方緝獲•出其實虛報者•一名林明•情虛心怯•該男子語多支離•警方以其術不吐露真情•足以影響社會之治安•故嚴予追詰•該林明知不能免•乃和盤托出•自承因賭輸去鉅欵•無面歸見其叔父•乃謊言被動刧•欲以此騙其叔父信•卒不能逃過警方之眼內云•查昨日警方曾將該犯移解法院辦理•法官暫准以現欵三千元具保•但被告並無現欵•依樣受押云•

孫副主席與羅卓英等政要攝于翠亨

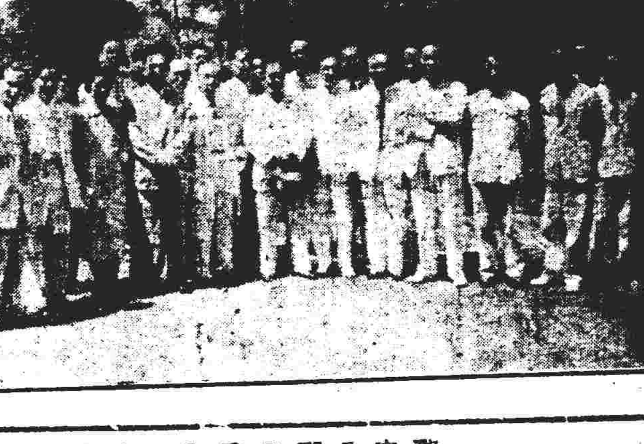

（盧山蔡志誠攝新國民製版）

總選所令劉柏盈 着即成立僑選所 並將成立日期報核 允准借用商會印信

（本報專訪）最近選舉總事務所•已派定各地僑選所之委員及主席•並附送各僑選所派令•着促將該所成立日期報核•本澳商會主席•日昨業會接獲該項派令一件•並允准借用該會印信•茲將有關影項問題之代電錄下•「國民大會代表僑居國外國民第十七區選舉事務所主席委員劉柏盈覽•因准國民大會代表立法院立法委員選舉總事務所本年八月八日戳字第三二四號公函略開•一按國民大會代表選舉罷免法第二十一條規定•僑民各區選舉事務所得各置委員三人至五人•組織選舉委員會•以附表所定之人員爲當然委員兼主席•辦理各該區選舉事宜•其委員人選•由總事務所派充之•立法院立法委員選舉罷免法第二十一條規定僑居國外國民各區選舉事務所•各置委員三人至五人•組織選舉委員會•辦理各該區選舉事宜•其委員人選由選舉總事務所依附表之所定派充之•並就委員中指定一人爲主席•當將貴所所派國民大會代表及立法院立法委員僑居國外國民各區選舉事務所主席委員名單•照案經本所第五次選舉委員會決議•相應檢送紀錄在案•同國民大會代表及立法院立法委員僑居國外國民各區選舉事務所主席委員之派令•惠予備函送請查照•轉飭分別辦理•將成立日期轉報備查•至各該選所關防•一律准其借用各該區行政機關印信•併除電知爲荷•等由•併電復照辦•並分別轉飭該主席委員派令一件•仰即遵照•並將該所成立日期報所轉行備查•至該區選所關防•准借用該印信•仰知照爲要•附發派令一件」國民大會代表立法院立法委員僑居國外國民選舉事務所館印•

市虎 撞傷小童

（本報專訪）前日下午六時•澳門提督馬路近新橋市附近•發生一宗市虎傷人事件•事緣•該時因有汽車一輛•滿載乘客由中山縣駛返本澳•經過該處時•適有一單車夫命其十一歲之小童余潤添•從後下車駛不愼•竟然撞向該小童身上•當堂將該童撞倒•洞穿額部•流血不止•急送新馬路衛生分局敷傷•經醫生小心敷藥後•傷口較佳•幸所傷並無性命之虞•最後亦能步行回家云•

新督飛抵英倫 明日飛港轉澳

（本報專訪）新任澳督柯和維喇•來澳履任•業已於前廿一日由葡京里斯本乘座飛機來澳•先行逕飛倫敦•由該國直飛抵香港來澳•現又復聞柯氏業已于昨日下午飛抵英倫•在該處將逗留兩天•繼續于本星期一日由倫敦乘原機赴港•約于數天內即可安抵香港•來澳日期•決定于月底云•

國民黨澳支部 聯輓詹菊似

（本報專訪）中委詹菊似于去月在穗逝世•此間澳支部常委李秉碩•余委員和鴻等•早歲皆從革命先進•與詹稱莫逆交•聞耗至感痛悼•特撰輓聯寄穗誌哀•輓聯文探錄如后•「肝膽輸誠•平生爲黨盡忠•李•論懷當年論政雲山•與公揭纛•共禍」「擧交頻物化•此際欲哭無淚•欲吊無言•況乃今日愴懷邦國•思君棄筆挽狂瀾」李秉碩•余和鴻敬輓•「學殖紹家風•議政聲聆表海」「仕益悲歲暮•殺虜黨國喪斯文」中國國民黨澳門支部常務委員李秉碩率全體同志敬輓•

防務稅將全部評定

（本報專訊）澳納本年度防務稅•自去年止•截中申請填報後•業已由財政局委出公鈔科長毛嘲•督署秘書羅沙察•華人陳立民•五人爲評定委員會•日前會召開會議•商討一切•茲查悉•該項評定工作•已在全部整理中•將於最後一次會議中•即可全部評定•當趕於數日後•即在下月一日起•將應繳納之名單數頁•陳列任人申請云•

商業消息

鑽石大鞋廠新近開張•連日門市暢旺•擠擁異常•該廠有金絲絨邊底唐裝鞋•質料名貴•取價低廉•因稱爲唐鞋大王•行銷海島•

灣仔球場今日開幕

對海灣仔鄉自成立聯保後•對於治在鄉長保長積極籌動之下•興革事宜•日有進展•近更新闢一公共小球場•業已工竣•定今日開幕•並函請本澳城多利球隊出場與灣仔青年隊作一場友誼賽•以助該場開幕之興•定今日上午十時舉行•

郵華小球隊 今戰域多利

本澳郵華小足球隊•爲檢討實力•以備將來參加全澳公開初級組小足球比賽起見•特約城多利小足球隊•今日下午六時在南灣作一度友誼比賽•定茲將郵華隊陣容列后•宮成•朱德標•陳就•二牛•陳牛•榮一•萍•鄭偉•陳興•全

穀米步步趨低 有到充塲外銷乏力 生油軟化麵粉捱慢

昨日金融市況•鈔値趨升•港紙續跌•黃金轉醒•穀米市情•以有到充塲•外銷失算•市勢步步向下•生油外馬報淡•澳市跟之軟化•生仁同一命運•省砂市慢•菲砂市企•片糖市穩•豆子少成•麵粉銷途縮跌•市轉趨慢•其餘各貨•成交寥寥•市多不振•

（穀米）新粘谷三二六•三二五•叁二•叁•叁二•二•叁二•叁一•叁•花腰粘谷叁五八•牙粘谷叁叁二•雲谷叁叁五•新興米四八•四七•四六五•四六二•四五•四五•一•車新興米四九•新粘米五寸•五零五•五零七•五一•五寸•什粘米四七•四六•四六五•花腰粘米五五七•五五•中五三•五寸•車五七•四八•車雪米五二•舊粘米五九五•雪米五叁•肉粒十叁•一二五•

（油類）水東生油二零五•二零三•中一九五•江門生油一九五•一九叁•

（糖類）廿四號省砂一四•廿二號菲砂一三二•廿號菲砂一二•一三•紅片八八•淨片九八•中上九四•九三•冰糖一五•法國糖精每磅冊八•

（雜貨）紅海蜆九寸•大提生仁一七•龍口絲二五•碎一寸•髮菜四一•輕浮川耳九五•四生米九五•新金菜一六•蘇寬九二•大杏二九五•紅棗一五•綠合一九•元白果一五•扁竹一九•一八叁•二竹一五•九十磅墨魚十•一城大蝦皮一三•四•三打噴油紅星八•麥皮廿八•荳胚六八•菜心九寸•菜皮七三•二百斤三個五五彩方糖二四五•廿庄鷄嘜條裝二八五•七•四一醬油條裝四•雪梘水七五•美白臘六一五•兩城食鹽九六•

（粉類）麒麟生粉八九•八•運生粉卅八•萬利糕粉七五•西排粉八一•桂花粉一零五•五磅通心粉每磅六一•一磅御厨麵九一•五二•百磅新勝利五四五•五十磅雙喜麵二二六•五十磅三角麵二零五•百五十磅麵四七七•四七五•四八•

（豆類）崇明紅豆六五•新珠黃豆五五•小荷黃豆五三•新眉豆九七•大粒綠豆五八•

（海產）海紅蝦叁四•大頭蝦叁二•蝦片五六•淵關邊膠一三•安南九四六五•邊淡菜一三八•

香港米市 仍淡慢 哥士的續升

（香港廿二日通訊）米市仍淡慢•生油市企•桐油平穩•省砂趨慢•紅片市爽•中定佳•有個別企•哥士的續升•紅麵粉趨穩•黃豆轉淡•新麻包市穩•烟仔慢•市淡•車雪米六一•中五九•鄉五八•新興米五五•花腰粘元朗七二五•七五•七一•七算•中山六•五•六四•六•油•六五•粘米七二•六八•中•絲苗米六四•

廣州仁油 市轉慢 價徐徐下降

（廣州廿二日通訊）生油價高撑腰•生仁亦同一命運•但因昨晚上海報頭•人意轉慢•價亦徐徐下降•成交不多•生仁底存雖疎•惟人意慵慢•士生油三六•三五八•漢生油三五八•坊子生油二五六•土生鶴二七•秦皇島生仁六二五•六三•天津提庄生仁六二•青島提庄生仁六四二•六四•漢口生仁六二•四川生仁六四•開封生仁九九•五七，五

八四•八叁•八算•運元朗八八•七六•九算•運油米七八•九•二叁•九•運生油二四•二叁九•運生油一九•市橋生油一九五•北桐油一六•運綿油一三•一五•省砂乾包一三八•一三六•花包一二八•廿號菲砂出口一零六，台幼砂一五•紅片九二•九寸•中八六•八七•崇明紅豆七寸•六八•牛庄紅豆六六•北江紅豆五叁•白花黃豆六六•紅花黃豆五九•運黃豆六寸•五八•漢口綠豆五一•海防綠豆四叁•一號石叻生粉七五•二號六四•冰卅六•海防生粉卅五•百磅ＯＫ麵四五五•百磅鐵刀麵四六•百五磅麻包麵五零五•運珠生仁九寸•運宪生七二•一城什嘜麥皮廿叁•運白麻八六•石叻白二五九•二六二•石叻黑椒一五五•桂皮廿七•新藍線包二四二•舊月嘜日士的八二•八四•八叁•一城月石粒四一五•一號石叻胡椒八七•二號八二•

一三•實粘白八寸•片五一八•諸米糖四五五•御厨麵七四•

石岐米市又順 麻包麵粉亦告下跌

（石岐廿三日快訊）米市今早又告順下•麵粉亦跌•新興米五九•北斗星麵六九•七零八•蝶仔麵一二三•西報一九•

外銷乏力 省砂微跌

省砂依然經慢•外銷乏力•市價微跌•存•乾包三角省砂•片糖無甚榮辱•市告平•席•花•三角省砂九二•九寸•邊包八八六•榴花省砂九寸•八六•蜜糖六五•八•

上黃豆貨 紅豆仍疎

紅豆貨•黃豆依然來途疎•不化•豆市穩•市情如昨•北江紅豆一三一•中佳二八五•二九•漿鳥來珠黃四六•四五五•四四•九龍黃四四•中三六•泰陵珠黃四三•中三八•三六•天河珠黃三三•卿州珠黃二九五•南寧珠黃六五•中二七•獨山珠黃三一•中次西蒂珠黃二六•二五•北眉豆三五•三五•左江烏豆三一•三三零五•長沙烏二九五•茶陵寶三五•仁烏六二八•

來途漸多 麵粉價高 招牌麵化

麵粉價高•招牌來途漸多•麵市轉軟化•勝利麵九九•麻包勝利麵七九•不打御

髮菜升 蓮子向榮

•獨髮菜升•蘇合淡後轉穩•居子蓮捜求者衆•市道向榮•使蓮有來•金菜如昨•光耳暑慢•因週日正川耳•有光墨影響所及也•新白果有來•市行慢•龍口絲一四五•鬚沙絲七六•漢口絲七九•居子蓮拔二二•中二零五•二寸•一九五•霧湘蓮一四八•新一九五二•川耳三零五•西耳二八•二七五•中佳二六五•二五五•新四白果三二•蘇合八五•八七•廣庄林元肉四寸•統裝六四五•八六四•精五四柿八八•仁七四•恭城•白瓜•汕頭柿五四五六•新梧塞一五•鷄心棗五六•外實•雪實柿八•汕四米三六•中尾筍一五•頭筍八•和句筍一一•筍衣七算清遠粉葷二一•白二四五•二四八•

野鴨八九•白提七二•金門麵七九•雙蓮麵七一•百五磅六二五•湘蓮六二•北頭什貨力多開均無多屬牛皮

耀興 華洋紙業文具行
大張大贈送光顧、凡購買文具紙張學校用品爆竹龍鳳禮燭正港檀香扇一把
息香蚊香零沽一律歡迎
地址板樟堂街九號

伏虎神童 主演傑作 薩菩
全部七彩鮮艷奪目
金鼓雷鳴
強力山大高達出品百萬金元戰爭巨片
將在國華戲院榮譽獻映

小兒科專家 陳石生醫師
[illegible]街卅四號 天安藥行

鑽石大鞋廠 革履專家，唐鞋大王 經已開幕
地址 關前正街四十三號

竹林寺 孟蘭建醮
農曆七月初八日啟壇功德七晝八宵如附薦先人者請早日到寺掛號
沙崗竹林寺謹啓

尋人

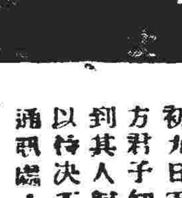

茲有劉扶儉東莞縣人現年十九歲於舊曆五月初九日下午十時因出外看戲不見歸來如有四方君子知其下落報訊者酬謝國幣一百元如有到其人歸來者酬謝國幣二百元見人即交尉欵以待決不食言此啓
通訊處：澳門快艇頭街九十號 廣興酒廠陳煥燊

皮科專門 羅惠良 善伯 總局廣州十三甫 分局香港大道中 佛山公正路

治癆品藥 程壽南癆冷膏 新久癆疾 一貼立截 新馬路中西藥房 華英代理

大識書店

遷往議事亭前地十五號（即商會對面）

新到小說千餘種 特價二折
・分批陳列 歡迎參觀・
代理上海 世界書局 中小學教本
發行 墨水金筆 精美箋封
・商業文具 學校用品・

（旅澳李族厚福堂啓事）

公啓者我旅澳同宗兄弟於前清光緒十七年創立本族公墓一所於關閘道後側線北邊口垃圾山再購山地一段以利便同宗安葬先人骸骨現歷數十年之久兩邱山地所餘無多又於民國廿六年再購山地一大段計十六畝坐落前山東門外梅花村（七名）大石岐自購得此地後曾經築本族新式公墓距離「七七」事變中山淪陷以致停止進行今已恢復常態同人等爲繼前志歸繪圖標計劃分段部署以完成本族新式公墓帷是工程浩大必須集中同宗羣力方能易舉故劃出國字地壽字地各二段康字地三段以便同宗預先領認至於寧字地段留時按本堂規程新式公墓劃樣同宗預認山地圖表均列本堂辦事處本堂以博愛爲懷對於旅澳同宗「不須入會登記不徵收會費不設募捐不分省界、分會籍一視同仁」謹擇國曆八月卅一日下午二時在本堂辦事處開宗親座談會參閱章程及新式公墓圖則圖山地凡我旅澳宗親尚祈屆時惠臨指導以成美舉是所厚望焉

本堂辦事處蓬萊新街五號三樓 電話九三六 每日辦事時間上午十點至十二點 下午三點至五點 八點至十點

旅澳李族厚福堂新墳辦委員會謹啓

（歡迎同宗參觀）

葡國名醫到澳

現任衛生局長 國家醫院院長 飛玉醫生 統理內外全科

醫務所板樟堂前地四號二樓 電話二二二三 寓所電話三二一六

廣中中醫專門學校全科畢業 中葡政府註冊醫師

招蘭皋

統理男婦兒內外全科 祖傳

精醫瘡瘡瘰癧 皮膚花柳 流注類 筋骨腫痛 瘋血毒 風痰鶴膝 新久淋毒 疑難雜病

醫務所：白馬行號招和醫局

恭頌

崔偉邦兒科聖手 愈我小兒百日咳 小女肚疴

小兒體生甫半月患百日咳初似傷風漸成劇咳連續十餘聲咳至面轉青色狀極辛苦屢醫罔效後得崔醫師用新法治療甫經兩藥即氣順痰除咳嗽銳減轉後二週全愈適小女潔貞患肚疴日十數回帶紅白色勢殊險惡亦蒙醫師診治一日厥疾全瘳 崔大醫師久以兒科聖手聞于時今又能特號稱百日之咳與險惡之疴在短期治愈具見醫學淹博經驗豐富弟感德之餘特送「幷保赤子」扁額一方以誌不忘并再登報恭頌仲亦子知所擇從焉

新僑坊李銘恭頌

前梧州市立醫院西醫院婦兒科主任醫師

黃文翰

專產前後病・白帶梅毒 特設贈醫 每日下午二時至四時 附設留產

久不受孕・血虛精弱・兒女百病 醫月經不調

（醫務所）板樟堂街拾玖號二樓（即國華戲院斜對）

東京帝國大學醫學部專科光華醫學院教授 兒科醫師

崔偉邦

擅醫 久熱 肚疴 肺炎 久咳 驚風 疳積

白馬行廿四號 電話八八三

省澳 廣祺 廣鴻 快輪

逢國曆單雙日往省

航行內河、招呼週到 下午三點開行

安全舒適・客脚低廉 泊廿二號碼頭

海傍四八十七號 電話二七零六號 海豐船務公司

澳門 石岐 泰安利單行快船

鐵定國曆八月廿五上午九時開往石岐

客貨兼載，付貨請速

代理處：南京戲院對面廿七號碼頭利航船務公司

港澳 平安輪船

船泊廿六號碼頭

每日 半夜一時由澳往港 下午一時由港返澳

代理處：海傍街四十三號 電話：陸七七 南祥號

港澳 太豐鐵輪 即日來往港澳

每日由澳開半夜二時 由港開下午弍時 貴客付貨 希爲留意 是荷

澳門代理 海傍街七十九號 大信船務公司 電話二一一二 澳船泊廿七號碼頭 港船泊三角碼頭

香港代理 廣兆船務公司啓

粵省新聞

新進出口貿易法已公佈 穗輸入處恢復發證 詳細辦法未定申請手續照前

（廣州特訊）新進口貿易法業經正式公佈，全國各口岸應恢復輸出入貿易，現輸管處昨奉電着即恢復常態，處長廖佐衡奉命發出公告，由即日起，恢復簽發輸入許可證，並電飭汕頭九龍兩分處遵辦，查今後限額以一部切則，詳細尚未奉詳細頒示，恢復發證，仍照舊辦理，全季配額亦未有規定，故現所發之證爲第一第二類及上季未申領之第二類品物，本季二期申請仍未受理，特新辦法詳細要旨頒行後，再行公告週知。

外匯不掛牌 可依滬辦理

（又訊）記者於昨下午往訪中央銀行經理丁世祺，據悉，關於外滙市價，該行已擬定辦法，向滬行請示，惟迄今未奉電復，本市將來須否掛牌，則尚未定，設不掛牌，則將依據上海牌價，并按依此間市場實際情形，由本市各指定銀行照該行管理處指示辦理，本市指定銀行

指定銀行共十二家

・計國貨銀行、上海銀行、聚興誠銀行、中國銀行、郵滙局、信託局、農民銀行、交通銀行、滙豐銀行、金城銀行、東方滙理銀行、廣東銀行等共十二家，又據確悉，上海外滙市價昨趨下跌，美鈔一元比國幣一二，二零零零，售出三九，零零零，買進三八，零零零，英鎊比國幣一二五，二零零零，售出一二三，二零零零，買進一二一，二零零零。

（廣州特訊）外滙市價，該行已擬定辦法，向滬行請示，惟迄今未奉電覆，則將依據上海牌價，各該行總管理指示辦理，本市各指定銀行照計、國貨銀行、上海銀行、交通銀行、滙豐銀行等。

來往廣州新造電船 新安興號被刧一空 全部損失達國幣二億元

（廣州特訊）昨廿日六時許，來往廣州新造之新安興電船，於南浦海面爲匪徒十餘人持長短槍械洗刧，船上及旅客損失二億元以上，查兩合船務行之新安興電船，向停泊廣州先施碼頭，午五時，由廣州啓行，船主黃昌，是日下午返新造，五時四十五份，途經南浦泊岸，當時有匪徒假扮搭客上船，該船不察，乃離岸開行，約五分鐘，匪徒一聲暗號，各拔出短槍，即向舵房機員嚇，分頭向乘客指嚇，又約十分鐘，匪艇一艘泊近船旁，即有匪徒十餘人，續向旅客指嚇，旋向帳房搜刦，其餘匪徒分向搭客身上搜刧財物，約句餘鐘，始告搜索完畢，始各向有小艇接應，將各旅客貨物細軟搬運過艇，向小洲方面駛去，此時已下午七時卅分，該輪漸見匪艇遠離，始繼續開返新造，先向新造警所報案，再向番禺縣警第一大隊報案，至昨廿一日上午九時，照常由新造開船返省，由船主黃昌搜集詳情向憲兵部報告，並請求備案追賊緝匪，據同船上旅客損失一併報告：手錶一個，衫褲全套，毛氈二張，笠衫二件，大被三張，羊毛百五十餘萬元，約在二億元左右，至詳細損失旅客損失，正分向損失旅客調查，容俟續報。

本市禁舞事在必行 舞場老板聯商辦法

（廣州特訊）本市營業舞場，因當局尚未接奉禁止電令，故仍繼續開設，但中央禁舞明令，爲配合節約運動，實爲時間問題，頃舞場主人，連日來又聚集商定，仿照上海各舞場老板之步驟，一俟當局實行禁舞時，即以舞女及從業人員生活爲詞，請求救濟，力謀補救之方，或變換方式設立舞廳。

歌姬舞女共叁百餘

（又訊）市面一般舞場所日趨繁榮，而當局爲以歌壇舞場院實施統計，除擬定取締辦法外，並由警察局執行取締以來，自開始辦理舞女登記，並督飭開設以來，擬經近調查舞場，據記者所悉，迄今報登記者，共有二十八間歌女二百七十叁人，舞場共有七十人，統計達十八人，合計一百一十八人。

沙田業戶必須取得 放領証照 否則不能視作業權登記

（廣州特訊）本省公有沙田，未經人民取得契照者，應依照財產管理委員會政院之核定公佈之放租放領及補價換證辦理，惟聞有懷疑觀望，以爲無須補價，可即變公地爲私產者，頃據財產部四科負責人解釋稱，沙田原屬國有者，人民必須依法辦理，始能取得所有權，「依法手續」云者，自以向政府繳價承領，爲最合法之手續，依照原來訂理沙田章則，土地法令，原可以斷定現時沙田之佔有者爲何人，或已領有上則沙田執照者外，並無適合民法第七六九條，與第七七零條之規定，有無價取得沙田所有權之資格，譬如在國家政府生之田坦，應該續升科，未承領承升者，當局依限升科繳價，其尚務切注意，暨備人民玩視法令，匿佔匿升，不能謂爲和平佔有

匿佔與匿升

至已領有中下則執照之沙田，既未清繳全部花息，尚未完成其領手續，必須補繳價款，升科花息）換領上則放領繳價憑証，方符規定，猶如訂約分期付款之買賣，在買主義務，人民在未依法自有依期清償價款之前，取得沙田所有權之前，一所有權之取得，本須以政府放領之證照。

中英聯絡緝私 月底或可實現 細則由雙方洽訂中

（廣州特訊）中英聯絡緝私問題，近經我外交部與英方洽商，并由關務總署派出代表抵港會商，頃據粵海關透出消息，稅務司署九龍關各代表，仍留港與商中，實施細則爲增設各地緝私分卡，及彼此關之海陸實私部隊船艇調動及情報聯絡員，司互助等，此事之實現期當俟本月底或下月初。

汾江水如能續退 晚造有望

（廣州特訊）汾江潦水，旬來雖漲落無定，惟廿日禪市各低窪街道，積水已全乾退，前白沙商店，今鄰近高基鄰業者，若遇漲退，據鄰民云，潦水退尺餘，可能開放竇閘，晚造禾田，乃有六成希望。

英美法會議討論 德國工業水準

（倫敦廿二日電）美聯社訊，英美法三國會議，昨日不顧蘇聯之抗議，秘密商談提高德國工業水準，若干外交家認爲馬歇爾提歐計劃，有無實現希望，胥于此次會談，下之三國代表首次會談歷三小時，聆取法方反對英美重建德國西部工業計劃之意見，散會後，美代表道格拉斯謂，會議圓滑進行云。

（倫敦廿二日電）路透社訊，據可靠方面探悉，比利時、荷蘭、盧森堡三國已正式請英美法三國之倫敦會議結果，通知該

昨日金融匯兌行情

項目	行情
國金兌葡幣	一四五
千元大鈔換葡幣	一四叁
二千元大鈔兌葡幣	一四二
一萬元大紙兌葡幣	一四五
新舊元港紙兌葡幣	九九九
百拾元港紙兌葡幣	九玖九
舊一元紙兌葡幣	玖九八
大四美紙兌葡幣	五一五
期金兌港紙收市	一肆五
現金兌葡幣	叁七二
銀條兌葡幣	七二五
滙上海大洋每萬收葡幣	三叁二
滙廣州市大洋每萬收葡幣	一三叁
滙滙江市大洋每萬收葡幣	四零五
滙香港紙每千元收葡幣	一四八
滙石岐大洋每萬收葡幣	九九九
滙江門大洋每萬收葡幣	一四五
	一四六

中華民國卅六年八月二十三日

朝鮮美蘇談判失敗 美加緊建設南韓 預料首年用款一億美元 定明年初提交議會討論

（華盛頓廿二日電）合衆社訊，本日探悉，美國已實際放棄與蘇聯解決朝鮮方面糾紛之一切希望，現正經擬支持朝鮮南部美佔領區經濟之計劃，認爲對付蘇聯週遇不允許，朝鮮之政策，除此以外，別無他途可循，美國前次第六十屆會議不欲多事用款，並以爲朝鮮問題不無

致協議之希望，遂將耗費巨額美元之朝鮮建設計劃延擱，但蘇聯政府迄未答覆馬歇爾國務卿之請求，馬歇爾對方對於美蘇談判僵局提出報告，此使本問題應採何途徑，至爲顯然，美政府將加速擬定朝鮮計劃，於明年初即提交議會，預料第一年將動款一萬萬美元，又本年度美佔領朝鮮軍費一億三千七百萬

黨團統一組織 定期召開黨團聯席會議

（本報特訊）南京廿三日訊，關于黨團統一組織，聞已訂于九月九日在南京召開黨團聯席會議，參加人選，昨經常會當局決定，爲中央執監委員，中央幹事及監察，各省黨部主任委員，及書記長，及各支團部幹事長，及書記長，各支團，并將由下屬分團選訂代表二人，一爲地方團隊代表，一爲學校團隊代表參加，總計人數，黨部當叁八零人，團部將爲三四零人，合計爲七弍零人，現黨團雙方，均在積極準備提會之各項議案云。

中國之下令 封鎖大連 可能扣留開出之蘇輪

（上海廿三日電）美聯社訊，南京之下令封鎖大連，禁止一切外國船隻開進或開出該蘇軍控制下之東北海港之舉，觀此可能以扣留由該港開往中國其他海港之蘇輪，如此，則南京政府之此項命令，將會成爲毫無意義，但中國政府官員

對于此種忖測，不允加以評論，然有等人士，則追述原爲德國所有之二萬二千噸蘇輪史哈賀斯脫號，曾于最近自大連訪問上海之事，實按該輪乃係缺漏載運返國之蘇聯僑民前往海參崴者，再自大連開來中國各港，則局勢將會甚爲有趣。

・美國家，兼信賴已申明涉及德國工業水準之任何最後決定，須先與該國會商，査淡茨提會議，擬定德國鋼鐵生產量每年五百八十萬噸，去年祇出二百五十萬噸，聞七月間英美駐德司令商定提高至一千一百五十萬噸左右，聞於魯爾區煤工業之管理問題，亦將提出討論。

承領一佃既未有從何登記，稍明事理者，當知判別，若有希圖隣取國家土地之所有權，則主管機關勸實所在，自必依法訴追，深盼沙田業戶，早日登請補價，以期業權確定，安心營業云。

美兵華籍新娘 拘押數月未釋

（金灣市廿二日電）合衆社訊，美平民自由聯會今日指控稱，美國出征退伍軍人之華籍妻兒，被移民當局扣押數月，音信不通，並要求國會聯邦政府給予調查，謂自七月三日此批婦孺抵美之後，其夫婿均不許前往探親妻兒，移民局區分部長已承認此種實況，據稱「此舉似乎不美」，但解釋稱，該局人員不足，且已極力儘速辦理移民事宜矣，現有華人約一百五十名，其中兒童叁十名，而中多數均稱係特出征退伍軍人爲生，現每月來美人數約五六百人，其中情況複雜，且有缺乏在華結婚及出生紀錄者。美元，同時美正研究朝鮮民政，由軍政當局移交民政當局接管。

法律告白

注意：凡要登法律告白請先在原稿蓋章

出租生意聲明

啓者本澳通商新街三十七號美利咖啡室生意經於訂立定帖租與鄭七月初一日租與美利民記自行負責營業所有租出前之一切數目概與美利民記無涉倘日後該美利咖啡室如有帳項來往債務等情概由承租人負責與鋪東及美利無涉特此登報聲明

卅六年八月廿四日 美利號啓

揚湯止沸何若釜底抽薪？

治喘須治本，揚湯即止沸，抽薪即治本。服用唐拾義哮喘丸，佐以內附裝之哮喘杏，正如揚湯抽薪同時幷舉，由此可想見其收效之迅速，奏功之徹底矣，患喘諸君欲斷氣管炎，消痰定喘真正效力者，其勿忽斯丸。

▲本埠藥房均售▼ 總經理澳門新馬路七號振興藥房

小兒久咳

電話八八三 白馬行廿四號

毒病專門 郭慈博

▲新馬路一百三十五號▼

以專門學識最新特效藥物迅速根除病害痛苦 費用低廉

容易傷肺治理之法要查其致咳之源施以根本治療方易痊愈徒服止咳藥以治其標無益也本醫師在外國專習兒科數十年歸國後專以兒科十餘載 撞治小兒各種咳症 傳拜醫師啓

蜆蚆牌 胃藥

（藥確的效）止痛止嘔，消滯去脹 十年胃病，一藥根除 見功快，根斷速 能食硬飯，不用戒口 (始敢特試) 價目 五毫・五元 試辦特價

總批發：花王堂街仙丹藥廠 分銷：新馬路明德藥行 全澳藥房均有代售

僑委會教育部立案 鏡湖高級護士職業學校繼續招生

一、學額：十五名
二、日期：自即日起至九月九日止每日下午三時至五時
三、地點：報名——鏡湖醫院內本校
四、考試：考試——九月十日上午八時至下午二時
費用：到本校索閱

校長阿謙

新國民電版

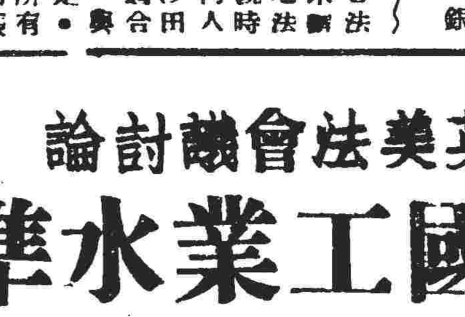

紅窗門街華僑報內 電話二一二六一

寶大參茸行

批發參茸燕窩雪耳上品國藥配劑

特價 雪耳 燕窩

四川雪耳 龍牙燕窩 每両五元 板樟堂街電話二七四六

路加 周光漢醫師 診所 議事亭七號 電話六六九

美國西北大學醫學博士 容引清女醫師

禰有恒

婦兒全科 診所 白馬行街三號 上午十時至十二時 下午三時至六時 電話式柒零肆

前任鏡湖醫院醫師 馮愛勤 毒帶不孕 電話四八十四

山頂醫院 郭景昇醫生

專理 兒科 內科 熱症

診所南灣花園新樓 時間上午九時至十二時 下午三時至六時 電話四一一四

便利病家 增設上午門診

國民政府考試院卅五年特種考試中醫師考試全科中醫師

黃仲賢

男婦兒科特長醫理 外感熱症 內傷虛血

腎虧遺精 夢洩 白尿 蛋白尿 夜尿 心悸 耳鳴 胸痛 失眠 不寐 腰痛 頭暈 神衰不全 風濕補養 其他各症不論輕重 均能根治

新馬路二十二號六號

專醫婦科 陳茜瑩醫師

前任鏡湖醫院女醫師 統理婦產兒科

醫務所東望洋新街四十一號 即張寵活醫師診所處・

林善聖 消痔專治

痔瘡便血白蝕汗斑等症

天貴藥行河邊新街三號

女醫

趙錦容 專醫婦女白帶不孕

（附設留產）治月經不調子宮位不正下身痕癢小便刺痛・産後諸病婦女症 新馬路電話七九三

南京考試院檢覈醫師 鄧炳煌 專醫兒科

十月初五街一八六號

美國女醫士 李冰魂 專醫婦女白帶 如子宮位不正，淋濁白帶，月經不調，婦女不孕，及婦女一切病症，特設研究兒科電療科，生育不全，以新式電療，專治婦科病症，並代理美國保力士藥水，英國洋藥附設費療處，診症收費以相宜為標準 地址：白馬行卅號

肺病育治 X光鏡驗肺五元 招蘭昌醫師

上午十時至十二時 下午三時至五時 板樟堂街十六號式樓 電話二九九零